T.C.
AİLE VE
SOSYAL POLİTİKALAR
BAKANLIĞI

KADINA YÖNELİK ŞİDDETLE MÜCADELE

Eğitim Semineri

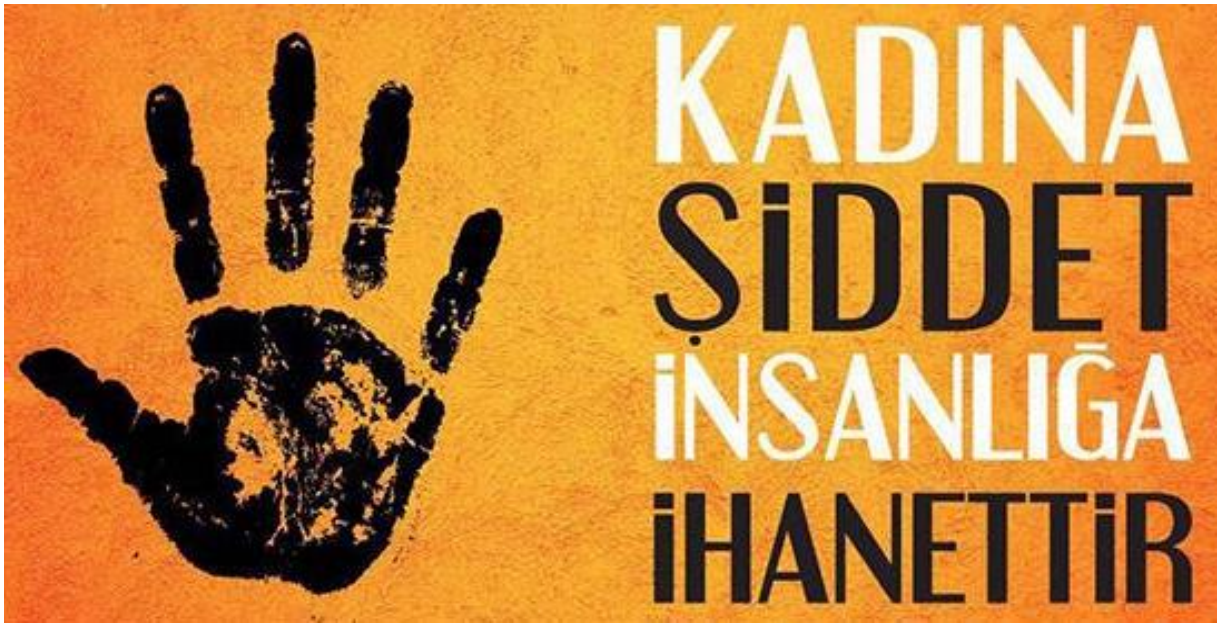

T.C.
Aile ve
Sosyal Politikalar
Bakanlığı

SGK
SOSYAL GÜVENLİK KURUMU

Şiddet nedir?

Kişinin, fiziksel, cinsel, psikolojik veya ekonomik açıdan zarar görmesiyle veya acı çekmesiyle sonuçlanan veya sonuçlanması muhtemel hareketleri, buna yönelik tehdit ve baskıyı ya da özgürlüğün keyfî engellenmesini de içeren, toplumsal, kamusal veya özel alanda meydana gelen fiziksel, cinsel, psikolojik, sözlü veya ekonomik her türlü tutum ve davranıştır.

DÜNYADA HER YIL

1.6 MİLYON

İNSANIN ŞİDDET NEDENİYLE HAYATINI KAYBETTİĞİ TAHMİN EDİLMEKTEDİR.

ŞİDDET EN ÇOK
KADINLARA,
ÇOCUKLARA, YAŞLILARA,
ENGELLİLERE, GÖÇMENLERE,
EVSİZLERE, MÜLTECİLERE
YÖNELMEKTEDİR.

Kadına Yönelik Şiddet nedir?

Kadınlara, yalnızca kadın oldukları için uygulanan veya kadınları etkileyen cinsiyete dayalı bir ayrımcılık ile kadının insan hakları ihlaline yol açan her türlü tutum ve davranıştır.

Dünyada en az

her 3 kadından 1'i

fiziksel veya cinsel şiddete maruz kalmaktadır.

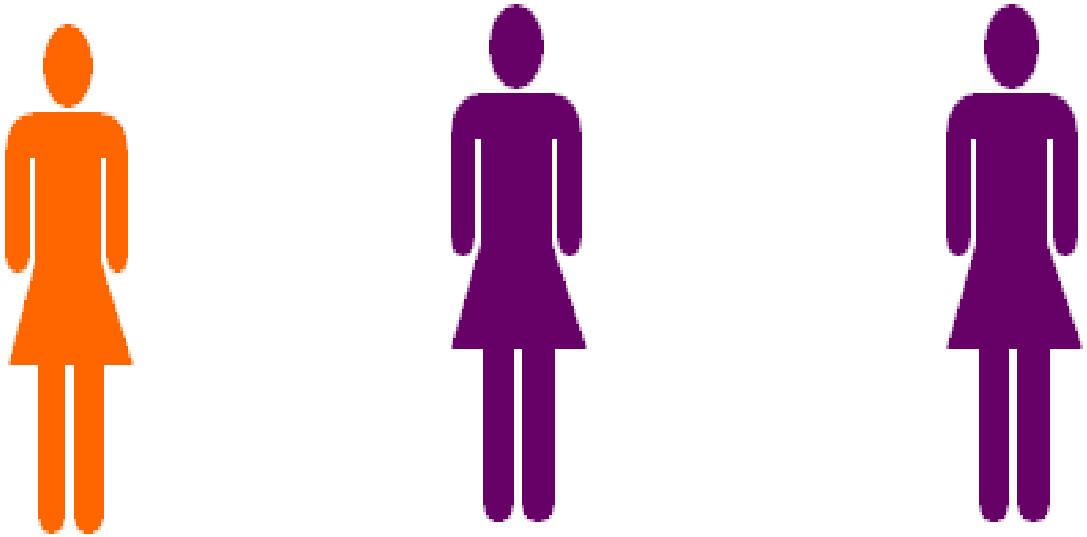

Dünya çapında kadın cinayetlerinin yüzde 38'i kadınların eşi ya da birlikte yaşadığı kişiler tarafından işlenmektedir.

%38

ERKEN YAŞTA VE ZORLA EVLİLİKLERLE MÜCADELE

Günümüzde evlilik yaşı giderek yükselse de Türkiye'de çocuk yaşta evlilikler hâlen bir sorundur. Bu durum; kız çocuklarına yönelik cinsiyet kalıp yargılarını pekiştiren ve onların eğitimlerine engel olan, sağlıklarını tehlikeye atan ve onları şiddet ve yoksulluk riskine maruz bırakan bir yansımadır.

ERKEN YAŞTA VE ZORLA EVLİLİKLERLE MÜCADELE

UNICEF Türkiye, çocuk yaşta evlilikleri engellemek, bu vakalarla mücadele etmek ve bunlara müdahale etmek amacıyla politika yapımında, uygulamada, kaliteli hizmet sunumunda ve programların izlenmesinde kamu kurumları, yerel yönetimler ve sivil toplum örgütleriyle birlikte çalışmaktadır.

Şiddet Türleri nelerdir?

- Fiziksel Şiddet
- Psikolojik Şiddet
- Cinsel Şiddet
- Ekonomik Şiddet

Fiziksel Şiddet

* İtip kakmak, tartaklamak, tokatlamak, tekmelemek,

* Kesici ve vurucu aletlerle bedene zarar vermek

* Sağlıksız koşullarda yaşamaya mecbur bırakmak

* Sağlık hizmetlerinden yararlanmasına engel olmak suretiyle bedensel zarara uğratmak

Türkiye' de yaklaşık her on kadından 3' ü fiziksel şiddet görmektedir.

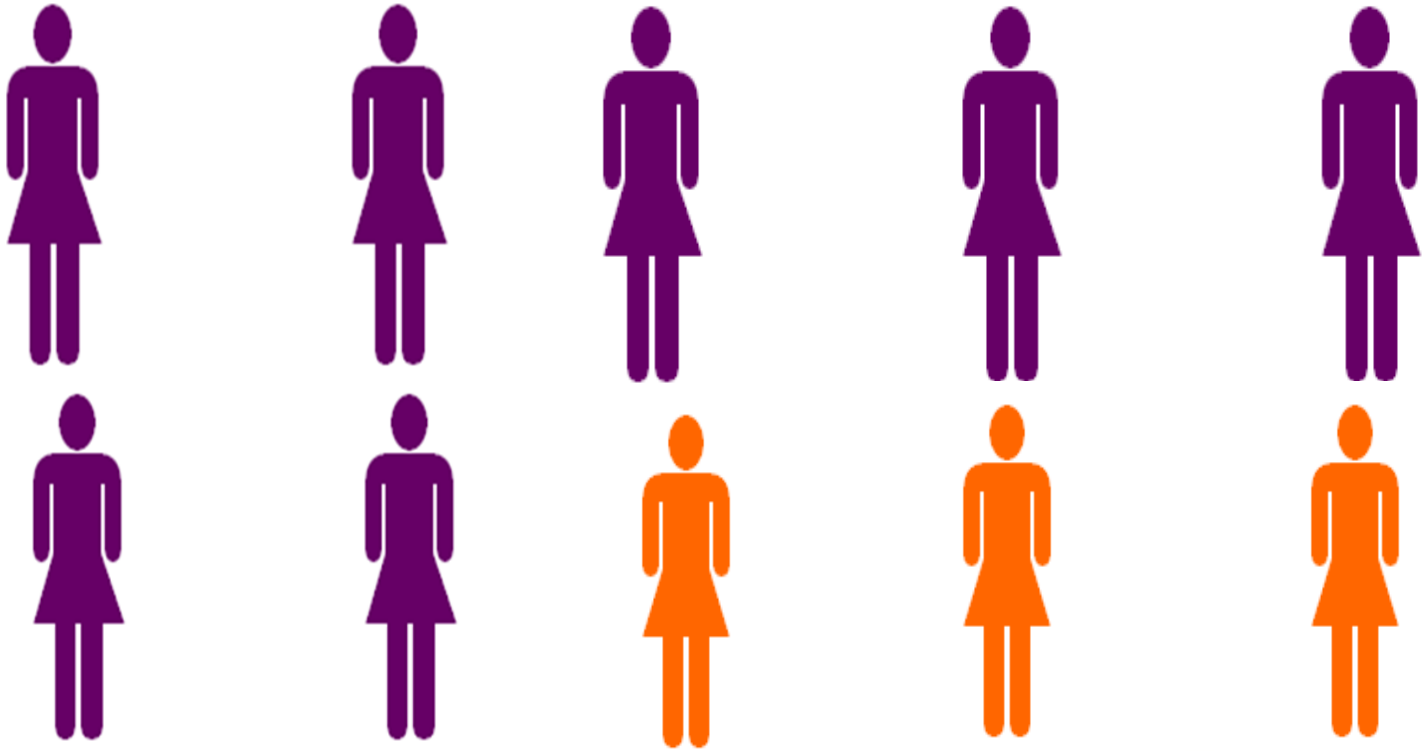

Cinsel Şiddet

* Evli olduğu kişi bile olsa, kadını istemediği yerde zamanda ve biçimde cinsel ilişkiye zorlamak

* Çocuk doğurmaya/doğurmamaya zorlamak

* Fuhuş yapmaya zorlamak

* Cinsel organlarına zarar vermek

* Cinsel yolla hastalık bulaştırmak

Türkiye' de yaklaşık her on kadından 1' i cinsel şiddet görmektedir.

*

Ekonomik şiddet

* Kadının para harcamasının kısıtlanması,
* Çalışmasına izin verilmemesi,
* Zorla çalıştırılması,
* Ekonomik konulardaki kararların erkek tarafından tek başına alınması,
* Kadının parasının elinden alınması,
* İş yerinde olay yaratmak suretiyle kadının işten atılmasına neden olunması,
* Kadının iş bulmasını kolaylaştırıcı becerileri geliştirecek etkinliklerin engellenmesi vb.

Psikolojik şiddet

* Bağırmak, korkutmak,
* Küfür etmek, tehdit etmek, hakaret etmek,
* Eve kapatmak, küçük düşürmek, lakap takmak,
* Kadının nasıl giyineceği, nereye gideceği, kimlerle görüşeceği konusunda baskı yapmak,
* Öfkesini çocuklardan çıkarmak, silah göstermek, vb.

Ülkemizde yaklaşık 2 kadından 1'i duygusal şiddet yaşamaktadır.

Şiddete Maruz Kalan Kadınlar Neler Düşünür?

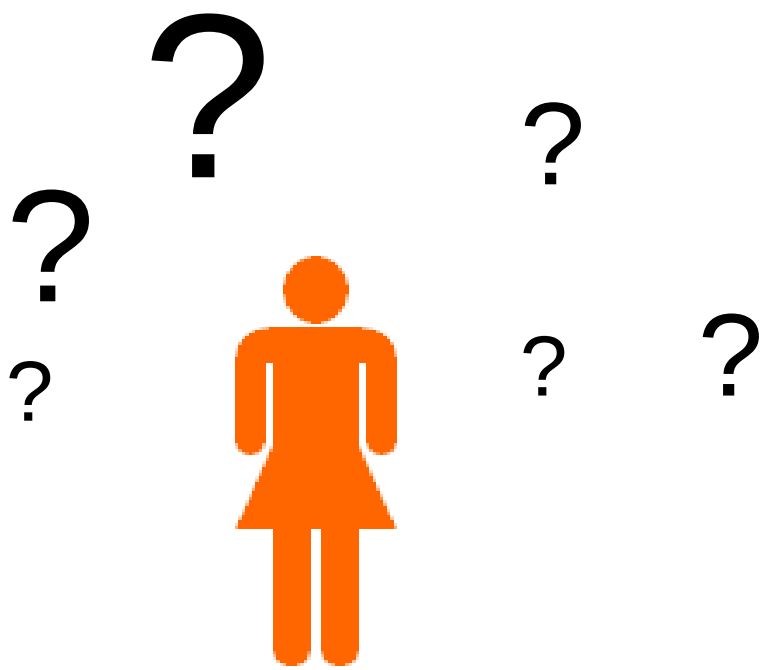

- Tekrarlamayacak
- Kocam beni seviyor, bana zarar vermek istemez
- Yaşadıklarımı kimseye anlatmamam gerekiyor
- Çocuklarımın iyiliği için kabullenmeliyim
- Yapabileceğim bir şey yok
- Hak etmiştim
- Bu benim kaderim

ŞİDDETİN ETKİLERİ

ŞİDDETİN ETKİLERİ

- Utanma
- Yalnızlık
- Fiziksel rahatsızlıklar
- Yetersizlik hissi
- Suçluluk
- Başarısızlık hissi
- İstismarı önemsememe
- Yeme bozuklukları
- Düşük Özgüven
- Kendinden memnuniyetsizlik
- Değersizlik hissi
- Konsantrasyon güçlüğü
- Harekette bulunmada yetersizlik
- Madde bağımlılığı

KADINA YÖNELİK ŞİDDETİN ÇOCUKLAR ÜZERİNDEKİ ETKİLERİ

- Düşük benlik saygısı , kendine güvensizlik
- Aşırı pasif
- İletişim sorunları
- Uyum sorunları
- Düşük akademik başarı
- Antisosyal özellikler, yıkıcı davranışlar - Kişilik bozuklukları
- Suça yönelme
- İntihar eğilimi

ÇOCUKLARIN AİLE İÇİ ŞİDDETTEN ÖĞRENDİKLERİ

Çocuklar neler öğrenirler?

Şiddet çatışmaları çözmek için kullanılan uygun bir yöntemdir.

Şiddet diğer insanları kontrol etmek için kullanılacak bir yoldur.

Şiddet uygulayan aile üyesine genellikle bir ceza verilmez.

Şiddet aile ilişkilerinin bir parçasıdır.

NESİLDEN NESİLE GEÇİŞ

“Nesiller arası şiddet döngüsü” → **Tanık olunarak ya da bizzat mağduru olarak öğrenilen şiddet davranışı tekrarlanma eğilimi gösterir.**

Kadına Yönelik Şiddetle Mücadele Neden Önemlidir?

* Kadına yönelik şiddet en yaygın insan hakları ihlalidir.

* Aile içi şiddet sosyal ve ekonomik kalkınmaya engeldir.

* Aile içi şiddet suça eğilimi arttırır.

* Kadın-erkek eşitliğinin sağlanmasının önündeki en temel engellerden biridir.

Sonuç olarak kadına yönelik şiddet; bir kadın sorunu değil, toplumsal bir sorundur.

Uluslararası ve Ulusal Mevzuat

KADINA YÖNELİK ŞİDDET YASALARIMIZDA SUÇTUR!!!

ULUSLARARASI DÜZENLEMELER

- BM İnsan Hakları Evrensel Beyannamesi (1948)
- BM Kadına Karşı Her Türlü Ayrımcılığın Ortadan Kaldırılması Sözleşmesi (CEDAW) 1979/1985
- BM Kadınlara Yönelik Şiddetin Ortadan Kaldırılmasına Dair Bildirge (1993)
- Pekin Deklarasyonu ve Eylem Platformu (1995)
- **Kadına Yönelik Şiddet ve Aile İçi Şiddetin Önlenmesi ve Bunlarla Mücadeleye İlişkin Avrupa Konseyi Sözleşmesi (İstanbul Sözleşmesi) (2011/2014)**

İSTANBUL SÖZLEŞMESİ

İstanbul Sözleşmesi kadına yönelik şiddet ve aile içi şiddetin önlenmesi konusunda şu hükümleri belirlemiştir:

- **Özen gösterme ilkesi.**
- **Mağdurları daha başka şiddet eylemlerine karşı korumak için önlemler alınması**
- **Mağdurların can güvenliği riski olduğunda mağdurlara güvenlik sağlanması,**
- **İkincil mağduriyet önlenmesi,**
- **Mağdurlara kısa ve uzun dönemli uzmanlık gerektiren özel destek hizmetlerinin sağlanması**

Mevzuat

Anayasa

*“Kanun önünde eşitlik” başlıklı 10. maddeye "**Kadınlar ve erkekler eşit haklara sahiptir. Devlet, bu eşitliğin yaşama geçmesini sağlamakla yükümlüdür."** fıkrası,

*“… **Bu maksatla alınacak tedbirler eşitlik ilkesine aykırı olarak yorumlanamaz.**” ibaresi eklenmiştir.

Mevzuat

Anayasa

* 41. maddenin "Aile Türk toplumunun temelidir" şeklindeki 1. fıkrasına **"ve eşler arasında eşitliğe dayanır"** ibaresi eklenmiş, böylece **"ailede eşitlik ilkesi"** Anayasa'da yerini almıştır.

Mevzuat

Anayasa

*90. madde ile insan haklarına ilişkin olup Türkiye Cumhuriyeti tarafından onaylanmış uluslararası sözleşmelere iç hukukun üstünde bir yer verilmiştir.

Bu bağlamda, BM Kadınlara Karşı Her Türlü Ayrımcılığın Önlenmesi Sözleşmesi (CEDAW) ve İstanbul Sözleşmesi gibi ulusal düzenlemeler karşısında üstün konuma getirilmiştir.

Mevzuat

Türk Medeni Kanunu (2002)

*Evlenme yaşı kadınlar ve erkekler için eşitlenerek yükseltilmiş ve 17 yaşını doldurma şartı getirilmiştir. (Olağanüstü evlenme için 16 yaş)

*Hiç kimsenin zorla evlendirilemeyeceği ve aksi durumunda evliliğin iptalinin istenebileceği hükmü getirilmiştir.

*Aile reisliği kavramı ortadan kaldırılmış ve aile birliğinin yönetiminde eşlere eşit söz hakkı tanınmıştır.

*Evin seçimini kocanın yapacağına dair hüküm değiştirilerek, eşlerin oturacakları evi birlikte seçecekleri hükmü getirilmiştir.

İş Kanunu (2003)

* İşe alınmada, çalışma koşullarında ve iş akdinin feshinde cinsiyet dahil hiçbir nedenle ayrım yapılamaz.

* Aynı veya eşit değerde bir iş için **cinsiyet nedeniyle daha düşük ücret verilemez**.

* İş yerinde **cinsel taciz, iş akdinin feshinde haklı neden oluşturmaktadır**.

Türk Ceza Kanunu (2005)

*__Töre cinayetleri kasten öldürme suçunun nitelikli halleri arasında__ düzenlenmiş, failin ağırlaştırılmış müebbet hapisle cezalandırılacağı hükmü getirilmiştir.

*__Evlilik içi tecavüz suç olarak__ düzenlenmiştir.

*İşyerinde __cinsel taciz suç olarak__ düzenlenmiştir.

*Aynı konutta birlikte yaşanılan kişilere karşı kötü muamelede bulunma suç olarak düzenlenmiştir.

AİLENİN KORUNMASI VE KADINA KARŞI ŞİDDETİN ÖNLENMESİNE DAİR KANUN

20 Mart 2012 yılında yürürlüğe giren 6284 sayılı Kanun;

-şiddete uğrayan
-şiddete uğrama tehlikesi bulunan

kadınların, **çocukların**, **aile bireylerinin** ve **tek taraflı ısrarlı takip mağduru** olan kişilerin korunması ve bu kişilere yönelik şiddetin önlenmesi amacıyla alınacak tedbirlere ilişkin usul ve esasları düzenler

TEDBİR KARARLARI

TEDBİR KARARLARI

KORUYUCU TEDBİR KARARLARI

ŞİDDETE MARUZ KALANA YÖNELİK

Hakim, Mülki Amir, Kolluk Amiri

ÖNLEYİCİ TEDBİR KARARLARI

ŞİDDET UYGULAYANA YÖNELİK

Hakim, Kolluk Amiri

Mülkî Amir Tarafından Verilecek Koruyucu Tedbir Kararları

- **Barınma yeri sağlanması***
- **Geçici maddi yardım yapılması**
- **Rehberlik ve danışmanlık hizmeti verilmesi**
- İlgilinin talebi üzerine veya resen **geçici koruma altına alınması***
- **Kreş imkânının sağlanması.**

- Koruyucu tedbir kararı verilebilmesi için, şiddetin uygulandığı hususunda **delil veya belge aranmaz**.

*Gecikmesinde sakınca bulunan hâllerde ilgili tedbirler kolluk amirlerince de alınabilir.

Hakim Tarafından Verilecek Koruyucu Tedbir Kararları

- **İşyerinin değiştirilmesi**
- **Yerleşim yerinden ayrı yerleşim yeri belirlenmesi**
- **Tapu kütüğüne aile konutu şerhi konulması**
- **Kimlik ve ilgili diğer bilgi ve belgelerinin değiştirilmesi**

- Tedbir kararları en çabuk ve en kolay ulaşılabilecek yer hâkiminden talep edilebilir.(m.8/1)
- Koruyucu tedbir kararı verilebilmesi için, şiddetin uygulandığı hususunda **delil veya belge aranmaz**.

Hakim Tarafından Verilecek Önleyici Tedbir Kararları

- Şiddet mağduruna yönelik olarak **şiddet tehdidi, küçük düşürmeyi içeren davranışlarda bulunmaması**
- Müşterek konuttan **uzaklaştırılması ve müşterek konutun korunan kişiye tahsis edilmesi**
- Korunan kişilerin bulundukları **konuta, okula ve işyerine yaklaşmaması**
- Çocuklarla ilgili **kişisel ilişkinin sınırlanması ya da tümüyle kaldırılması**
- Alkol ya da uyuşturucu madde b**ağımlılığının olması hâlinde, hastaneye yatmak dâhil, muayene ve tedavisinin sağlanması**

Hakim Tarafından Verilecek Önleyici Tedbir Kararları

- Korunan kişinin, **çocuklarına yaklaşmaması**
- Korunan kişinin **şahsi eşyalarına ve ev eşyalarına zarar vermemesi**
- Korunan kişiyi **iletişim araçlarıyla veya sair surette rahatsız etmemesi**
- Bulundurulması veya taşınmasına kanunen izin verilen **silahları kolluğa teslim etmesi**

- Önleyici tedbir kararı, geciktirilmeksizin verilir. Bu kararın verilmesi, bu Kanunun amacını gerçekleştirmeyi tehlikeye sokabilecek şekilde geciktirilemez.(m.(8/3)

Tedbir Kararının Verilmesi

Tedbir Kararı

İlgilinin talebi

ASPB veya kolluk görevlilerinin başvurusu

Cumhuriyet savcısının başvurusu üzerine verilir.

Nereden talep edilir ? ⇨

en çabuk ve en kolay ulaşılabilecek yer
- ✓Hâkiminden
- ✓Mülkî amirden
- ✓Kolluk biriminden

Ne kadar bir süre için verilebilir ? ⇨ İlk seferinde **en çok altı aylık bir süre** için

➢Somut duruma göre, resen veya talep üzerine tedbirlerin süresinin veya şeklinin değiştirilmesine, aynen devam etmesine veya kaldırılmasına karar verilebilecektir.

İhbar

Şiddet veya şiddet uygulama tehlikesinin varlığı halinde;

Herkes bu durumu resmi makam veya mercilere ihbar edebilir.

İhbarı alan kamu görevlileri ise, görevlerini gecikmeksizin yerine getirmek ve uygulanması gereken diğer tedbirlere ilişkin olarak yetkilileri haberdar etmekle yükümlüdür.

KADINA
ŞİDDETE
KARŞI
BURADAYIM
DE

Aile ve Sosyal Politikalar Bakanlığı
Adalet Bakanlığı
İçişleri Bakanlığı
Türkiye İş Kurumu
Sosyal Güvenlik Kurumu
Milli Eğitim Bakanlığı
Sağlık Bakanlığı
Yerel Yönetimler
Üniversiteler
Meslek Kuruluşları
Sivil Toplum Kuruluşları

KADINA YÖNELİK ŞİDDETLE MÜCADELEDE KURUMSAL MEKANİZMALAR

Şiddet Önleme ve İzleme Merkezleri (ŞÖNİM)

İlk Kabul Birimleri

Kadın Konukevleri

ASPB İl Müdürlükleri ve Sosyal Hizmet Merkezleri

ALO 183

ŞİDDET ÖNLEME VE İZLEME MERKEZLERİ (ŞÖNİM)

Şiddetin önlenmesi ile koruyucu ve önleyici tedbirlerin etkin bir biçimde uygulanmasına yönelik güçlendirici ve destekleyici danışmanlık, rehberlik, yönlendirme ve izleme hizmetlerinin verildiği, yeterli ve gerekli personelin görev yaptığı ve tercihen kadın personelin istihdam edildiği, çalışmaların yedi gün yirmi dört saat esasına göre yürütüldüğü merkezlerdir.

Şu anda **68 ilde ŞÖNİM hizmeti** verilmektedir.

Kadının Statüsü Genel Müdürlüğü

Şiddet Önleme ve İzleme Merkezlerinde Sunulan Hizmetler

Konukevleri

-Konukevleri fiziksel, duygusal, cinsel, ekonomik ve sözlü istismara veya şiddete uğrayan kadın ve erkeklerin, şiddetten korunması, psiko-sosyal ve ekonomik sorunlarının çözülmesi, güçlendirilmesi ve bu dönemde varsa çocukları ile birlikte ihtiyaçlarının da karşılanmak suretiyle geçici süreyle kalabilecekleri yatılı sosyal hizmet kuruluşlarıdır.

-Konukevlerinde gizlilik önemlidir. Bu nedenle adres bilgileri paylaşılmamaktır.

BARINMA	• 6 ay süre ile barınma hizmeti
PSİKOSOSYAL DESTEK	• Meslek elemanları tarafından barınma süresince
HARÇLIK	• Sosyal inceleme raporuna istinaden harçlık ödemesi yapılmaktadır.
HUKUKİ DESTEK	• İl Avukatları ya da Barolar tarafından
YÖNLENDİRME VE REHBERLİK	• Meslek elemanları tarafından barınma süresince
KREŞ	• 0-6 yaş çocuklarına
İSTİHDAM DESTEĞİ	• MEB, Meslek Edindirme Kursları • İŞKUR, Mesleki Danışmanlık

ASPB İL MÜDÜRLÜKLERİ
VE
SOSYAL HİZMET MERKEZLERİ

Aile ve Sosyal Politikalar İl Müdürlükleri ve Sosyal Hizmet Merkezleri, ŞÖNİM'lerin bulunmadığı yerlerde şiddet mağdurlarına yönelik danışmanlık, rehberlik ve sosyal destek hizmetleri sunmaktadır.

ALO 183 SOSYAL DESTEK HATTI

ALO 183 Sosyal Destek Hattı, şiddete uğrayan ya da uğrama tehlikesi bulunan ve desteğe gereksinimi olan kişilere psikolojik, hukuki ve ekonomik alanda danışmanlık hizmetleri sunmakta ve yararlanabilecekleri hizmet kuruluşları konusunda bilgi vermektedir.

Kürtçe ve Arapça dillerinde de hizmet verilmektedir.

ALO 183, HAFTANIN 7 GÜNÜ 24 SAAT ÜCRETSİZ HİZMET VERMEKTEDİR.

İÇİŞLERİ BAKANLIĞI

İçişleri Bakanlığında kadına yönelik şiddet konusunda sunulan hizmetlerle ilgili birimler bulunmaktadır:

- Mülki Amirler
- Emniyet Genel Müdürlüğü
- Jandarma Genel Komutanlığı

KOLLUK KUVVETLERİ

Kolluk Kuvvetleri

- Gecikmesi sakınca bulunan hallerde koruyucu ve önleyici tedbir kararı alabilirler.
- Kararın tebliğ edilmesi ve yerine getirilmesinden de sorumludurlar.
- Tedbir kararı verilen ya da korunan kişiyi ŞÖNİM/ASPB il müdürlüklerine ulaştırmakla sorumludurlar.

ADALET BAKANLIĞI

Adli Kurumlar

- Cumhuriyet Başsavcılığı,
- Aile Mahkemeleri ve
- Adli Tıp Kurumu
- Aile İçi Şiddet Suçları Soruşturma Büroları

CUMHURİYET BAŞSAVCILIĞI

- Şiddete uğrayan kadınlar; şiddet uygulayan kişiden şikâyetçi olmak ve / veya 6284 sayılı Kanunun sağladığı tedbir kararı talep etmek için, bir dilekçe ile doğrudan Cumhuriyet Başsavcılığına başvurabilirler.
- Tedbir kararlarının ilişkin ilgili birimleri bilgilendirmek ve uygulanmasını sağlamak.
- Tedbir kararlarına uyulmaması durumunda gerekli olan iş ve işlemleri yapmak.

AİLE MAHKEMESİ

- 6284 sayılı Kanun kapsamındaki başvurular aile mahkemesi tarafından karara bağlanır.
- Şiddete maruz kalan kadınlar şiddet uygulayan kişi hakkında şikâyette bulunmak ve 6284 sayılı Kanun kapsamında tedbir kararı talep etmek için aile mahkemelerine başvurabilirler.

ADLİ TIP

Adli tıp kadına yönelik şiddet olgularında şiddet durumunu ve kadına verdiği zararı saptamada çok önemli bir işleve sahiptir. Kadına yönelik şiddet kapsamında yürüttüğü görevler şunlardır:

- Şiddete maruz kalan kadının tanısını koymak,
- Olayın gerçekleşip gerçekleşmediğini ortaya koymak,
- Şiddetin verdiği zararın boyutunu ortaya koymak,

SAĞLIK BAKANLIĞI

MERKEZ: Türkiye Halk Sağlığı Kurumu,
Kamu Hastaneleri Kurumu
Acil Sağlık Hizmetleri Genel Müdürlüğü

TAŞRA TEŞKİLATI: İl Halk Sağlığı Müdürlükleri,
Kamu Hastaneleri Birliği

KURUM/KURULUŞLAR:

- Aile Sağlığı Merkezi-ASM, Toplum Sağlığı Merkezi-TSM
- Hastaneler: Acil servis, Krize Müdahale Birimi, Tıbbi Sosyal Hizmet Birimi

- 112 ACİL

SAĞLIK BAKANLIĞI

Sağlık çalışanları şiddet gören ve/veya görme riski altında olan kadınlara

- Teşhis etme,
- Tıbbi bakım ve tedavi sağlama,
- Risk değerlendirmesi yapma,
- Diğer hizmetler için yönlendirme gibi hizmetler vermektedir.

- ADLİ YARDIM BÜROLARI: kadına yönelik şiddet konusunda ücretsiz avukat desteğinin sağlanması
- KADIN DANIŞMA/DAYANIŞMA MERKEZLERİ: şiddete maruz kalan ya da risk altındaki kadınlara hukuki destek ve rehberlik hizmetinin sağlanması
- KADIN HAKLARI KURULLARI: kadınların mevcut hakları konusunda bilinçlendirilmelerinin ve haklarının yasal olarak korunmasının sağlanması

TÜRKİYE BAROLAR BİRLİĞİ 1969

Bireysel Olarak Yapılabilecekler Var!!!

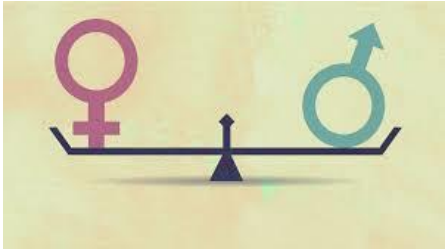

Bireysel Olarak Yapılabilecekler

*Kadınlar ile erkeklerin eşit haklara sahip olduğu unutulmamalı,

* Kadınlar ve erkeklerin hak, fırsat ve imkanlardan eşit biçimde yararlanmalarında herkesin sorumluluğu olduğu bilinmeli,

*

Kadınların sosyo-ekonomik olarak güçlenmesine yönelik yerel düzeyde hizmet veren (*MEB' e bağlı kuruluşlar*, *Sağlık kurumları*, *İŞKUR-KOSGEB, Yerel Yönetimler, Kadın danışma merkezleri*, *STK'lar* vb.) kurumların görev ve sorumlulukları ile gerçekleştirilen işbirliği çalışmaları hakkında bilgi sahibi olmalı ve gerektiğinde bahse konu kurumlara yönlendirme yapılmalıdır.

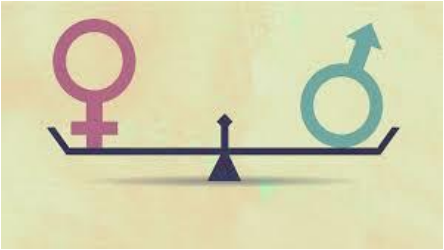

Kadına yönelik şiddet konusunda işbirliği içerisinde çalışılan (*kolluk kuvvetleri*, *sağlık kurumları*, *adli mekanizmalar, kadın danışma merkezleri*, *STK'lar* vb.) kurumların görev ve sorumlulukları ile gerçekleştirilen işbirliği çalışmaları hakkında bilgi sahibi olunmalı ve gerektiğinde yönlendirme yapılmalıdır.

kadininstatusu.aile.gov.tr

http://kadininstatusu.aile.gov.tr/sikca-sorulan-sorular

http://kadininstatusu.aile.gov.tr/uygulamalar/turkiyede-kadin

http://kadininstatusu.aile.gov.tr/uygulamalar/siddete-maruz-kalindiginda

Kadına Şiddet İnsanlığa İhanettir.

https://www.youtube.com/watch?v=PgInQeJlJEI

KATILIMINIZ İÇİN TEŞEKKÜR EDERİZ